

BAB IV

HASIL PENELITIAN

4.1 Gambaran Umum Lokasi Penelitian

4.1.1 Demografi Desa

Keadaan Umum Desa Cicaringin

Tabel 4.1.1 *Data Batas Wilayah Desa Cicaringin 2020*

Sumber : Kearsipan Desa Cicaringin

LETAK BATAS	DESA/KELURAHAN	KET
Sebelah Utara	GUNUNGKENCANA	BTS WILAYAH
Sebelah Selatan	BULAKAN	BTS WILAYAH
Sebelah Timur	KRAMATJAYA	BTS WILAYAH
Sebelah Barat	CISAMPANG	BTS WILAYAH

Desa Cicaringin berada di wilayah Kecamatan Gunung Kencana berbatasan dari sebelah selatan Kecamatan Bulakan, sebelah Timur Kecamatan Kramatjaya dan Sebelah Barat berbatasan dengan Kecamatan Cisampang.

Luas Wilayah Desa Menurut Penggunaannya

4.1.2 *Data Luas Wilayah Desa Menurut Penggunaannya 2020*

Sumber : Kearsipan Desa Cicaringin

NO.	PENGGUNAAN	LUAS (HA)
1.	Pemukiman	89,6 H
	a. Pemukiman Pejabat Pemerintah	

Orbitasi,Waktu Tempuh Dan Letak Desa

4.1.3 Jarak Tempuh Antar Letak Desa 2020

Sumber : Kearsipan Desa Cicaringin 2020

NO.	ORBITASI JARAK DAN TEMPUH	KET
1.	Jarak Ke Ibukota Kecamatan	4.3.2 Km
2.	Jarak Ke Ibukota Kabupaten	40 Km
3.	Jarak Ke Ibukota Provinsi	80 Km
4.	Waktu Tempuh Ke Ibukota Kecamatan	15 Menit
5.	Waktu Tempuh Ke Ibukota Kabupaten	1,5 Jam
6.	Waktu Tempuh Ke Pusat Fasilitas (Ekonomi, Kesehatan, Pemerintahan)	10 Menit

Diukur dengan mempergunakan alat Transport yang digunakan masyarakat umum di Desa bersangkutan jarak tempuh Ibukota Kabupaten sekitar 40 Km, Jarak Ibukota Provinsi sekitar 80 Km, waktu tempuh Ke Ibukota Kecamatan 15 Menit, waktu tempuh Ke Ibukota Kabupaten 1,5 Jam dan waktu tempuh Ke Pusat Fasilitas seperti Pendidikan, Kesehatan, Pemerintahan sekitar 10 Menit,

Topografi Atau Bentang Lahan

4.1.4 Data Bentang Lahan 2020

Sumber : Kearsipan Desa Cicaringin

NO.	ORBITASI JARAK DAN TEMPUH	KET
1.	Dataran	Ya
2.	Perbukitan / Pegunungan	Ya

Desa Cicaringin dikelilingi bentang lahan yang sangat Indah seperti dataran jalannya yang juga dikelilingi pemandangan dan perbukitan atau pegunungan yang menambah nilai estetika.

Kondisi Geografis

4.1.5 Data Jarak Tempuh 2020

Sumber : Kearsipan Desa Cicaringin

NO.	ORBITASI JARAK DAN TEMPUH	KET
1.	Tinggi tempat dari Permukaan Laut	120 m dpl
2.	Curah Hujan rata-rata pertahun	1900,9 Mm
3.	Keadaan suhu rata-rata	25-32 ⁰ c

Desa Cicaringin mempunyai letak tinggi tempat dari permukaan laut 120 Mdpl, curah hujan rata-rata pertahun 1900,9 Mm dan memiliki suhu rata-rata 25-32 C

Di Desa Cicaringin memang kondisi tanah boleh dikatakan sangat subur karena memang berada di dataran yang cukup tinggi hal ini memberikan potensi desa yang memang layak untuk dikembangkan dalam sektor pertanian melihat kondisi tanah yang sangat subur.

Kependudukan dan Transmigrasi

a. Kependudukan

1. Jumlah Penduduk Seluruhnya: **4.042** Jiwa
2. Jumlah Kepala Keluarga: **1.071** KK
3. Jumlah Penduduk dirinci menurut golongan, usia, jenis kelamin

4.1.6 Data Kependudukan Berdasarkan Jenis Kelamin 2020

Sumber : Kearsipan Desa Cicaringin

NO.	GOLONGAN UMUR	JENIS KLAMIN		JUMLAH
		LK	PR	
1.	0-12 Bulan	35	43	78
2.	13 Bln-4 Tahun	135	155	290
3.	5-6 Tahun	82	89	171
4.	7-12 Tahun	204	196	400
5.	13-15 Tahun	135	123	258
6.	16-18 Tahun	91	105	196
7.	19-25 Tahun	315	330	645

8.	26-35 Tahun	235	220	455
9.	36-45 Tahun	278	270	548
10.	46-50 Tahun	133	125	258
11.	51-60 Tahun	180	200	380
12.	61-75 Tahun	143	155	298
13.	76 Tahun Keatas	23	42	65

4.1.7 Data Kependudukan Berdasarkan Jenis Kelamin 2020

Sumber : Kearsipan Desa Cicaringin

b. Kepadatan Penduduk

NO	KETERANGAN	JUMLAH
1.	LAKI-LAKI	2.096
2.	PEREMPUAN	1.946
3.	JUMLAH SELURUHNYA	4.042
4.	KEPADATAN PENDUDUK	

Jumlah penduduk Di Cicaringin cukup banyak mencapai 4.042 Jiwa, hal ini dapat memberikan kontribusi yang kuat dalam proses pembangunan desa wisata, pengembangan potensi-potensi yang dimiliki di desa Cicaringin dan pengembangan sumber daya manusia agar lebih produktif, inovatif dan mandiri.

4.2 Struktur Organisasi PT. PLN (Persero) Unit Induk Distribusi Banten

Berikut ini adalah struktur organisasi PT PLN (Persero) Unit Distribusi Banten, yang dapat dilihat pada gambar berikut ini:

Sumber: Arsip PT. PLN (Persero) UID Banten

4.2.1 Struktur Organisasi PT. PLN (Persero)

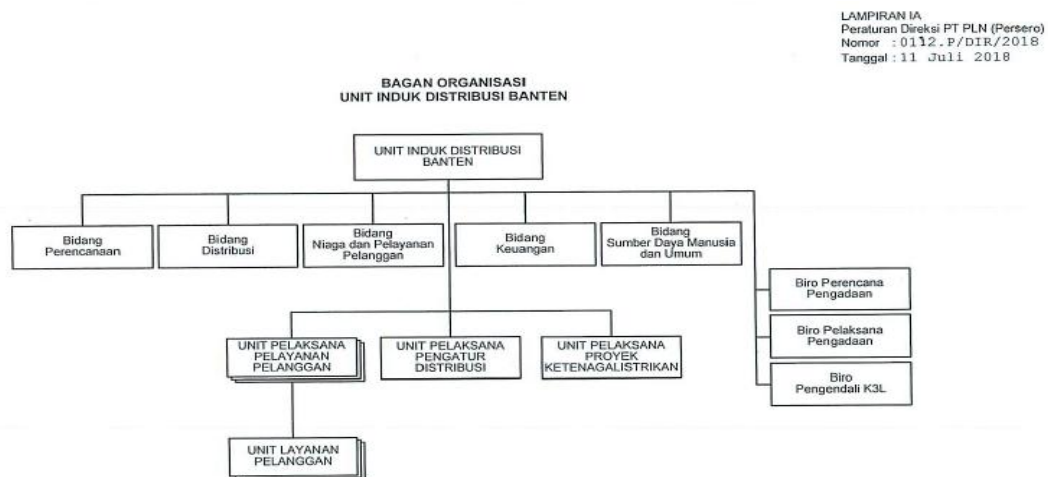

Pelaksanaan OJT siswa, dilakukan di Bidang SDM dan Umum yang memiliki 4 Sub Bidang yaitu Sub Bidang Komunikasi, Sub Bidang Administrasi SDM, Sub Bidang Administrasi Umum dan Fasilitas dan Sub Bidang Pengembangan SDM. Sub Bidang Komunikasi terbagi menjadi 3 bagian yaitu Asman Komunikasi, Asman Stakeholderserta Asman Corporate Social Responsibility (CSR) dan Program Kemitraan dan Bina Lingkungan (PKBL). Proyeksi jabatan siswa adalah Junior Analyst Komunikasi dan Hubungan Masyarakat pada Bagian Komunikasi, sub Bidang Komunikasi dan Bidang.

Sumber: Arsip PT. PLN (Persero) UID Banten

4.2.2 Struktur organisasi SDMU PT. PLN (Persero) Unit Induk Distribusi Banten

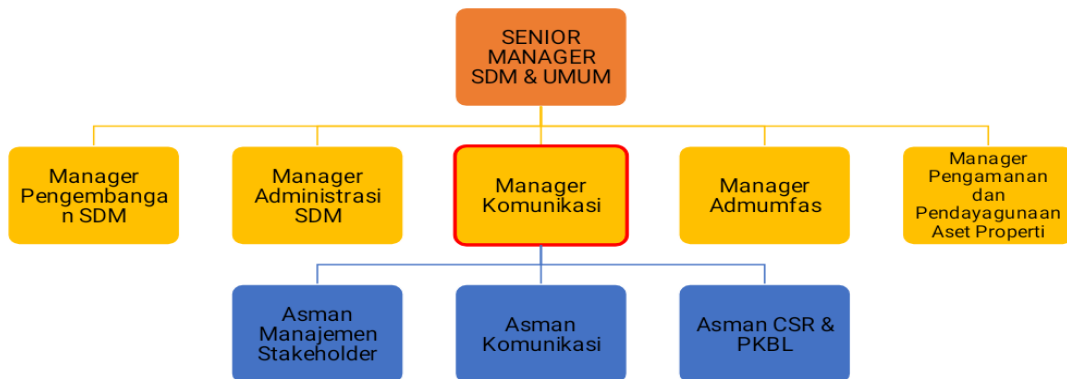

4.3. Hasil Penelitian

Wawancara yang dilaksanakan menggunakan teknik purposive yaitu pemilihan narasumber dilakukan dengan segala pertimbangan dan kriteria yang mengetahui rumusan masalah sesuai dengan permasalahan yang akan dibahas untuk mengetahui jawaban akurat yang diinginkan oleh peneliti. Peneliti memilih 4 orang informan penerima manfaat dan 3 orang informan fasilitator/tenaga pemberdaya yang masing-masing pemilihan waktu sesi wawancaranya berbeda. Pelaksanaan sesi wawancara dilakukan melalui dua tahap yaitu peneliti mendatangi langsung lokasi penelitian di Kampung Cicaringin RT 06 RW 003, Desa Cicaringin, Kecamatan Gunung Kencana, Kabupaten Lebak, Provinsi Banten dan juga secara Online Via Telepon.

Alasan mengapa peneliti melaksanakan sesi wawancara melalui dua tahap karena pada saat proses penelitian berlangsung, peneliti mendapati kendala Pandemi COVID-19 di rentang waktu awal tahun 2022. Sehingga, peneliti mengalami hambatan dan kendala dalam mencari akses data atau informasi penting dari narasumber yang sudah ditentukan untuk bertemu langsung dengan informan yang mengetahui masalah-masalah yang akan dibahas dalam penelitian kali ini.

Agar lebih memudahkan peneliti dalam menyebut nama informan, Informan atau narasumber yang berhasil peneliti wawancara secara mendalam menggunakan nama inisial, yaitu; RS, MH, AS, I, A, S dan E.

4.4 Sejarah Desa Cicaringin

Desa Cicaringin sebagai salah satu desa yang berada di kecamatan Gunung Kencana , Desa yang datang dari beberapa daerah di Jawa Tengah dan di Jawa Timur terdiri dari beberapa daerah, Desa Cicaringin pada mulanya adalah berasal dari Desa Cisampang pada thn 1982 datanglah Penduduk Kolonisasi sejumlah 45 KK dan sebanyak 135 jiwa, kemudian pada tahun 1987 datang lagi sejumlah 122 KK sama dengan 402 jiwa di antaranya dua thn berturut-turut jumlah penduduk semua 186 KK sama dengan 502 jiwa, membuka dan menggarap tanah karena bermata pencaharian sebagai petani, dengan system bertani tradisional yaitu bertani dengan menggunakan alat pertanian sederhana. Pelaku utama sektor pertanian di desa Cicaringin diadakan menjadi dua kelompok yaitu petani pemilik dan petani penggarap. Perbedaan status itu terjadi sebagai akibat lahan pertanian yang dimiliki petani memiliki perbedaan yang sangat besar, ada diantara petani memiliki lahan sangat luas sementara petani lainnya memiliki lahan sangat sempit.